

# LE BON SAM

N° 26 NOËL



*Les immigrants by Roland Serge Gnakabi, 2018 | Painting | Artsper*

## Edito

Les migrations font parties de l'Histoire des humains, ce n'est pas nouveau, ce n'est pas sans souffrances non plus. Comme le disait le Pape Benoît XVI chacun a le droit de ne pas émigrer et de vivre sur sa propre terre.

Les migrations prennent un caractère massif selon les chiffres de l'ONU. Elles concernent l'Europe, l'Amérique du Nord et certaines parties de l'Asie. Cela nécessite donc une grande coopération internationale. Toutefois n'aborder ce sujet que par les chiffres peut faire peur.

Comme ce sujet est complexe, pleins d'émotions diverses, nous ne prétendons pas tout dire. Nous voulons le ramener à hauteur d'hommes (et de femmes !). Notre comité de rédaction a choisi de l'aborder à partir de l'expérience de personnes vraiment rencontrées. C'est ce que vous pourrez lire.

### **Mener le combat humaniste de l'espérance.**

Je constate par des discussions, des rencontres diverses, qu'il n'est pas facile de croire en l'homme. On pourrait s'attendre qu'un prêtre

parle de la Foi en Dieu mais ce qui est encore plus problématique : arrivons-nous encore à croire en l'humain ?

Chaque époque a à gérer le monde ouvert dans lequel elle se trouve. Un monde ouvert peut faire peur. Ce n'est pas parce que nous vivons dans un monde interconnecté que nous sommes plus frères.

On n'a peut-être pas assez lu et intériorisé, le message du Pape dans « Fratelli tutti » son document sur la fraternité et l'amitié sociale. Il donne des pistes pour vivre la fraternité (qui je l'espère n'est pas qu'un vœu pieux) dans un monde ouvert.

Nous constatons régulièrement que la Paix est fragile. Nous voyons les carnages à quelques heures d'avion de notre pays. Pour 2024, soyons des acteurs confiants, espérant de la Paix de tout notre cœur, notre intelligence et de notre volonté. Ne nous habituons pas à la souffrance des autres.

Je profite de ce journal pour vous souhaiter à tous et à vos proches, un très bon Noël !!

*Père Jean Robert Courtot, Curé*



**Migration – intégration : comment relier ces deux mots par une véritable ouverture du cœur ?**

**Le premier mot d'ordre serait : Compéhension**

Il est bien difficile de comprendre ces « histoires de migration » liées à un sentiment de **propriété**. Au-delà de cette notion de propriété conflictuelle, chacun rêve d'un « **home sweet home** ». D'ailleurs, je me sens moi-même bien souvent une extra-terrestre sur cette planète... Ainsi, sans faire de politique ni de polémique, mon cœur veut tendre la main et accueillir avec beaucoup de tolérance et d'ouverture de cœur possible ces « étrangers » venus d'ailleurs.

**Ailleurs ?** Ils peuvent venir de partout dans le monde et pour toutes les raisons possibles. Les plus belles de ces raisons sont les études, le désir de vivre un temps professionnel dans un autre pays. En 2019, on compte 169 millions de personnes ayant travaillé dans un autre pays que le leur d'après l'OIM\*. Des amis partis au Canada nous racontaient leurs tribulations pour **obtenir le Saint Graal** : rien de plus drôle que d'écouter ces expatriés attendre et tout mettre en œuvre pour la fameuse « carte verte » qui leur permettra de rester dans ce nouveau pays. Malheureusement, cette « carte » peut aussi prendre de tristes couleurs... Et c'est alors les peurs de l'exclusion, du retour dans un pays en pleine guerre : la carte de séjour. J'ai appris, par exemple, que dans une famille, seuls les membres ayant un niveau de DELF\* A1

minimum pouvait rester en France, quitte à être séparés. C'est alors une bataille de la vie ou de la mort qui se joue.

**Le second mot d'ordre serait : Accueil**

En effet, dans le cadre de mon métier, j'ai de nombreux élèves qui arrivent en début ou en cours d'année au collège. Ils ont des connaissances très différentes d'une personne à une autre. Certains sont en France après avoir traversé de nombreux pays et de nombreuses épreuves. Certains savent lire et écrire au niveau primaire quand je les accueille en 4<sup>ème</sup>. D'autres, ont davantage tenu une arme qu'un stylo. Je ne parlerai pas des mineurs isolés... C'est alors que tout **un processus d'intégration se met en place** : comment accueillir au mieux ces jeunes ? Au sein du collège tout d'abord, au cœur de notre pays dans un second temps car, après les tests de positionnement de langue, nous nous confrontons à la barrière de la compréhension des codes culturels, des papiers administratifs etc...

Heureusement, l'humanité s'apprend et se découvre. Les portes s'ouvrent et chacun se met à **échanger**, comme il peut, par des échanges culinaires, des échanges de regard, un coup de main. De nombreuses associations sont extraordinaires ! Il nous faut comprendre que tous, nous pourrions vivre ce drame. Le climat, la guerre, une épidémie... tout peut arriver dans notre drôle de monde ou seul le respect de l'Autre peut nous permettre de vivre ensemble.

**SB**



\*DEF, Diplôme d'Études en langue Française

\*OIM, organisation internationale pour les migrants

281 millions de personnes migrants dans le Monde durant l'année 2020.

## ÉCOLE ET COLLÈGE PRIVÉ NOTRE-DAME DE VARANGES

**École** : enseignement de l'anglais à partir de 2 ans

**Collège** : bilangue anglais/espagnol dès la 6<sup>ème</sup>. Latin

Certification Cambridge en CM2, 5<sup>ème</sup> et 3<sup>ème</sup>

9 place de l'Église 71640 Givry- Tél : 03 85 94 17 05

[varanges71.ndv@orange.fr](mailto:varanges71.ndv@orange.fr) – [www.ecole-college-givry.fr](http://www.ecole-college-givry.fr)

AGENT



Garage

JORDAO

ZA Le Maupas

71880 Châtenoy-Le-Royal

Tél : 03 85 98 19 79

Le Pont Paron – St Rémy  
La Petite Pose – Chalon  
L'Atelier du Goût - Châtenoy

# Pourquoi l'Eglise s'intéresse-t-elle aux migrants ?

Ce n'est pas d'aujourd'hui que le peuple de Dieu s'intéresse aux migrants, c'est même son histoire.

**L'Ancien Testament** nous raconte des migrations : Abraham d'Ur va s'installer à Mambré, Isaac et Jacob vont de Palestine en Égypte, le peuple d'Israël s'exile à Babylone...

Nous pouvons lire aussi des histoires qui racontent les fuites devant l'agresseur, même Joseph, Marie et Jésus ont été se réfugier en Égypte au début de la vie de Jésus.

**Le Nouveau Testament** nous invite à accueillir l'autre différent. Les évangélistes nous parlent de l'accueil de l'étranger, Luc, nous raconte la parabole du bon samaritain (Luc 10,30-37), Matthieu nous invite à refuser la haine (5,43-48). Nous enfants de Dieu sommes invités à trouver les moyens, les manières, de nous entendre et même plus, de nous reconnaître riches de nos différences.

Le message de l'Evangile est exaltant, mais pas facile à vivre au quotidien. L'Eglise est attentive à l'évolution des temps et aux besoins des sociétés pour vivre bien ensemble. Elle met en place des services pour répondre à ces évolutions et ces besoins.

La question de la migration est importante dans nos sociétés d'aujourd'hui. Accueillir, Vivre avec nos différences culturelles, permettre à chacun de prendre sa place, de grandir ; autant de préoccupations que les chrétiens devraient avoir à cœur de se poser et d'y répondre.

Le **Service de la Pastorale des Migrants** a cette mission dans notre diocèse ? Il est composé d'une petite équipe qui regroupe des prêtres et des laïcs engagés auprès des migrants.

Ce service est là pour dire entre autre que ceux qui habitent ici doivent trouver leur place pour vivre heureux et s'épanouir en lien avec leur environnement. Nos actions sont modestes. Mais nous parlons avec des associations engagées près des migrants et avec les chrétiens des paroisses pour que chacun dans son lieu de vie soit attentif à faire de la place à l'autre et veille aux attentes spirituelles.

Nous proposons une **journée diocésaine pour les migrants et leurs amis**.

C'est une journée fraternelle pour échanger, prier et fêter la vie ensemble.

Ce sera **le 6 avril au Creusot de 9h30 à 17h** chacun apporte un plat à partager.

Laurence Mitton

Déléguée Diocésaine, Pastorale des migrants



David Eudo  
VENTE & INSTALLATION DE POÊLES  
ET CHEMINÉES & RAMONAGE  
SEGUIN  
1 Z.A. DE LA TUILERIE  
71640 DRACY-LE-FORT 03 85 98 07 87

MARIAGE - BAPTÊME - ANNIVERSAIRE - COMMUNION  
Chalon Equip'  
LES ROTONDES  
Chatenoy le Royal  
35 ANS  
WWW.DECOFETE-SERVIMAG.COM  
03.85.87.73.31

# Rendez-vous !

## La venue du pape à Marseille.

*La venue du pape François dans la cité Phocéenne*

*a revêtu indéniablement un sens spirituel pour la communauté catholique française, mais aussi dans ce bassin méditerranéen, en rappelant combien il est important d'avoir un sens de l'accueil qui par conséquent ne peut que se compléter par l'Amour des uns vis-à-vis des autres.*



Au delà de tout aspect « politique », vite qualifié par certains médias lors de cette visite à Marseille et non en France, le pape François n'a pas manqué de rappeler combien il était important d'accueillir les migrants au regard de ce qui se trafique en mer Méditerranée.

Dans l'homélie de la Grand Messe, le Saint Père s'est appuyé sur la visite entre Marie et Elisabeth, toutes deux enceintes de ce qui peut paraître impossible, l'une étant vierge, l'autre étant stérile et qui pourtant vont donner la vie qualifiée par le pape comme l'oeuvre de Dieu : « Frères et Soeurs demandons-nous avec sincérité du coeur : croyons-nous que Dieu est à l'oeuvre de notre vie ? Croyons-nous que le Seigneur, de manière cachée et souvent impossible agit dans l'histoire, accomplit des merveilles et est à l'oeuvre aussi dans nos sociétés marquées par la sécularisation mondaine et par certaines indifférences religieuses ? »

Dans ce stade bleu et blanc qui lui était tout acquis, le Pape François, pour ce dernier rendez-vous a conclu : « Nous avons besoin de retrouver passion et enthousiasme, de redécouvrir le goût de l'engagement pour la fraternité, d'oser encore le risque de l'amour dans les familles et envers les plus faibles, et de retrouver dans l'Évangile une grâce qui transforme et rend belle la vie ».

Il a tenu ainsi à rappeler que les religions sont porteuses de confiance et de rencontre grâce aux ressources spirituelles et humaines qu'elles véhiculent et un peu trop oubliées dans les décisions politiques, techniques, administratives.

Le visage de l'Eglise est bien ancré dans le Monde, riche d'une quête d'unité et de fraternité dans le respect de la personne humaine, la plus précieuse des richesses. Une Eglise qui existe non pas pour elle-même mais pour cette famille humaine qui vit sur la Terre Mère.

**JC Reynaud**

A decorative logo for 'LA PRAIRIE FLEURIE' featuring floral illustrations. The text reads: 'LA PRAIRIE FLEURIE', 'Artisan Fleuriste', '12, place du Marché', '71880 CHATENOY LE ROYAL', '03 85 87 86 85', and 'www.laprairiefleurie.com'.

Garage NICOLAND  
Land Rover et 4x4  
Tél : 06 27 63 87 02

Garage GALLAND  
Agent Peugeot  
Tél : 03 85 87 91 91



<https://marcheauxaffaires.fr>

3 Rue de la Guerlande  
71880  
Châtenoy-le-Royal  
Tél : 03 85 41 17 93

## AU SECOURS CATHOLIQUE

Une équipe de 25 bénévoles accompagne des enfants et des adolescents dans leur scolarité, mais aussi dans leur intégration à la société française. En dehors de l'école, pour ces jeunes, c'est un moment privilégié pendant lequel un adulte leur consacre individuellement du temps.

**MARIAM** 12 ans est élève de 6ème au collège de Saint Marcel. Arménienne elle est née en Russie. La famille est arrivée à Blanzay en 2012. En 2013 le couple obtient le statut de réfugiés politiques et déménage à Chalon. Dès 2018 la maman est employée dans un restaurant scolaire, puis chez un fleuriste, elle décroche ensuite un CDD de deux ans dans une maison de retraite ; elle se forme à la pâtisserie, et s'apprête à prendre un poste de boulangère-pâtissière dans un village de la côte chalonnaise.

**ANAS**, élève de 4ème du collège Doisneau, bénéficie de cette aide depuis le CP. La famille est originaire de Tunisie. La maman est assistante maternelle.

**HEVA**, est syrienne. En 2012 sa famille doit quitter Alep sous la contrainte des djihadistes, s'en suivront 5 années d'errance en Turquie puis en Grèce. Elle (comme ses quatre sœurs) est déscolarisée pendant toute cette période. En 2017 la famille arrive en France légalement : à 14 ans Heva intègre une classe de 5ème mais ne maîtrise pas la langue française.

Grace à sa ténacité elle obtient en juin 2023 un baccalauréat professionnel mention assez bien au lycée Mathias. Elle est admise dès septembre dans une classe de BTS « support à l'action managériale » par alternance de la CCI de Chalon sur Saône, l'apprentissage s'effectue chez Thermodyn au Creusot.

Heva est soutenue dans sa progression depuis 3 ans par un bénévole : Jean-Pierre Manesse.

### Remarques :

Un quart de la population française est immigrée ou descendante d'immigrés.

Les français émigrent également, vers les autres pays d'Europe ou des pays francophones : Canada, Suisse, Belgique mais aussi Etats-Unis, Royaume Uni, Allemagne. Ce sont à 85% des actifs diplômés de l'enseignement supérieur.

*Le migrant* est une personne qui s'installe durablement dans un pays qui n'est pas celui dont elle est originaire pour des raisons économiques, politiques, ou pour fuir la guerre.

« Réfugié » est un terme légal qui désigne une personne qui a fait une demande d'asile et à qui a été accordée une protection en raison d'un risque de persécution.

Les « Sans papier » sont des personnes qui n'ont pas de titre de séjour.

**A.M. Baroni**





Le Radeau de la Méduse, Théodore Guéricault, 1818

## Connaissez-vous l'ASTI ?

C'est une ASSOCIATION DE SOLIDARITE AVEC TOUS LES IMMIGRES.

Marie TERMEULEN, engagée cœur et âme, m'a présenté les actions de cet organisme, œuvrant pour les plus démunis.

L'ASTI de Chalon a été créée en 1967.

Aujourd'hui, ce sont plus de 70 bénévoles et 190 adhérents qui font vivre l'association à travers plusieurs ateliers. L'ASTI possède des antennes à Chalon, Mâcon et en Bresse.

Stéphane BOYER, président de cette association est prêtre pradosien. Disciples du Bienheureux père Chevrier, ces prêtres et laïcs sont appelés à être « des apôtres pauvres pour les pauvres et pour les paroisses ».

Les bénévoles de l'ASTI accueillent les immigrés et leurs familles, arrivant en France. Ils accompagnent les réfugiés dans leurs démarches périlleuses de demande d'asile, et les soutiennent dans leur vie quotidienne précaire, grâce à des actions d'hébergement, de sociabilisation et d'intégration, de permanences

juridiques, d'ateliers d'apprentissage du français, de soutien scolaire, d'activités culturelles et d'insertion sociale et professionnelle. N'est-ce pas légitime de vouloir vivre ? Quels parents ne souhaitent pas mettre ses enfants en sécurité, et leur donner à manger ? Parce que pour quitter sa terre d'origine, il faut des raisons impérieuses. Ces personnes ont affronté de grands dangers durant leur voyage vers notre pays de libertés.

Alors, au-delà de toutes considérations politiques, juridiques, économiques et sociales, l'ASTI œuvre surtout au nom du droit fondamental du respect de la dignité humaine. Les bénévoles font leur possible pour préserver la vie des personnes immigrées qu'ils reçoivent, en les plaçant d'abord en sécurité.

Si vous aussi vous souhaitez soutenir l'ASTI, vous pouvez devenir bénévole ou faire un don financier.

Et plus que tout convertissez vos cœurs, et changez vos regards !

Pour plus d'information, suivez le lien : <https://asti71.org>

**E. Lambert**



CUISINES PROFESSIONNELLES  
FROID - BUANDERIE - CLIMATISATION

Tél. 03 85 48 04 42- 7100 St REMY



**L'ÉPIPHANIE** est célébrée le 6 janvier, dans toute l'Europe.

**Que signifie ce mot ?**

Le mot est d'origine grecque il signifie apparition, avènement.

C'est « la fête des rois ».

**Mais qui sont ces rois ?**

Ce sont des personnages riches et puissants venus de Bethléem pour adorer Jésus qui est né à Noël.

Balthazar est décrit avec un visage noir, fils de Noé, il représente l'Arabie. Il offre de l'or : symbole de la royauté de Jésus.

Melchior est décrit comme étant jeune avec un visage de type asiatique il représente l'Inde, il offre l'encens symbole de la divinité de Jésus.

Gaspard représente la Perse il offre la myrrhe.

**Tu mangeras quoi le jour de L'ÉPIPHANIE ?**

Tu mangeras « la galette des rois ». En Bourgogne on met dans la galette une fève pour le roi et un petit pois pour la reine, comme en Angleterre.

En Espagne, ce sont les rois mages qui apportent les jouets aux enfants le 6 janvier.

AM.Baroni

A COLORIER

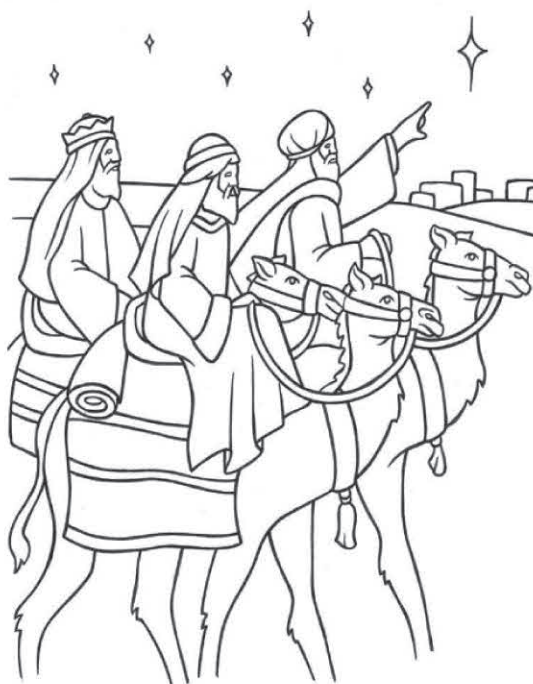



**GAUTHIER**  
couturier de chemises depuis 1942

Venez découvrir nos fabrications dans notre boutique située  
2 rue Dewet à 71100 Chalon-sur-Saône  
Tel: 03 85 90 03 33

Nous serons ravis de vous accueillir du lundi au vendredi  
de 13h30 à 17h00



**GIANT** CHALON-SUR-SAÔNE  
Magasin de cycles  
Avenue franchet d'Esperey  
71880 Châtenoy-le-Royal  
03 85 43 57 86

**Messes de NOËL**

**24 décembre :** 18 h 30 églises de Lux et Chatenoy

**24 décembre :** 21 h Sainte Thérèse

**Jour de NOËL**

**25 décembre :** 11 h Chatenoy

**1er Janvier** Sainte Marie Mère de Dieu  
11 h Chatenoy

**Epiphanie**

**Samedi 6 janvier :** 18 h 30 Sainte Thérèse

**Dimanche 7 janvier :** 9 h 30 Sainte Thérèse  
11 h Chatenoy

**Travaux de peintures dans les églises**

**de Varennes-le-Grand  
et de St Loup de Varennes**

Informations sur le site internet de la paroisse

**Choucroute du Foyer St Joseph**

**Dimanche 4 février :** 12 h 30 Salle Georges Brassens

Info : 06 09 90 38 67 / denise.moreau@free.fr

*Merci à tous les annonceurs,  
sans lesquels le Bon Sam<sup>3</sup>  
n'existerait plus.*



« Je vous accompagne  
dans tous vos projets immobiliers,  
achat et vente. »



**Emmanuelle LAMBERT**

06.76.46.12.55  
emmanuelle.lambert@remax.fr  
www.remax.fr/performance



**15 rue de la Citadelle Chalon-sur-Saône  
03 85 49 24 18**

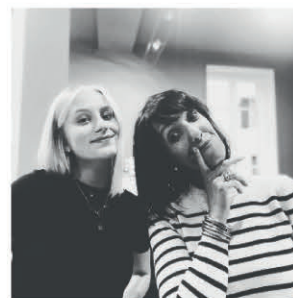

**Rue Georges Musy à Saint Rémy 03 85 93 20 51**

**Horaires habituels des messes**

**Chaque samedi soir Sainte Thérèse à 18 h 30 (Saint Rémy, 17 rue d'Ottweiler)**

**Chaque dimanche à 11 h église St Martin de Châtenoy-le-Royal**

*Des messes « tournantes » à 9 h 30 (cf. portes des églises ou sur le site de la paroisse.)*

**Adresse de la Paroisse 17 rue d'Ottweiler, 71100 - Saint Rémy Tel 03 85 48 17 09**

**Mail : [paroissedubonsamaritain@gmail.com](mailto:paroissedubonsamaritain@gmail.com) Site : [bonsamaritain.paroisse.net](http://bonsamaritain.paroisse.net)**

**Permanences à la paroisse : du lundi au vendredi de 10h à 12h - samedi de 10h à 12h sur RDV  
1<sup>er</sup> et 3<sup>ème</sup> vendredi de 17 à 18 h 30 pour les inscriptions au baptême.**